

動植物園だより

平成19年9月 秋冬号

Vol. 99

- (財)福岡市
森と緑のまちづくり協会
- 福岡市動植物園

平成18年度写真コンテスト 特選「これからは、仲良くしよう、ね。」 撮影 中川 タクマ氏

特集

わくわく動物情報局 ハーブと暮らしの ステキな関係

◆動物園

- 動物園トピックス ●動物Q&A ●ズームアップ動物園
- ふれあい通信 ●真夏の夜の動物園

◆植物園

- 植物と話そう ●植物園トピックス ●植物Q&A
- イベントレポート ●植物なんでも体験隊

A 「立つ鳥あとを濁さず」とは、水鳥が水面から飛び立つときに、水を汚さぬよう飛ぶ姿からできたことわざです。ですから鳥がきれい好きだと言いきることはできません。立ち去る者は自分が居たあとを見苦しくないように、きれいに始末すべきであるということ、退きぎわがいさぎよ

Q 今回の疑問①
「立つ鳥あとを濁さず」
って言うけど
鳥さんは
きれい好き!?

動物 なるほど! Q&A



いことのたとえです。同じような言葉で「サギは立てども跡を濁さず」という言葉もあります。皆さんも遠足やピクニックに行ったときなど、ゴミをきちんと片付けてから帰るよう心がけましょう。

A 「能ある鷹は爪を隠す」とは、本当に実力のある人は、むやみに自分の能力を誇示しないという意味のことわざです。よく耳にすることわざですが、実は鷹の爪は猫のように引っ込めたり出したりすることができないのです。普段木の枝にとまっている時などは、指や爪は体

Q 今回の疑問②
「能ある鷹は
爪を隠す」
って本当?

隠れて見えにくくなっています。が、獲物を捕まえる時は大きく足の指を開くので、爪を出したように見えるのでしょうか。ちなみに、鷹は英語では「エスケホーク」。福岡の人気プロ野球球団もホークスというチーム名ですが、鷹のように鋭く力強いチームにという願いを込めて付けられた名称なのかもしれませんね!?

動物に関する質問を、園内にある動物科学館内の動物相談コーナーで受け付けています。お気軽にお立ち寄りください。お電話でもどうぞ。
☆動物相談
TEL092(521)25556
開園日の10時～16時30分

●動物一口メモ●

可憐な水鳥「フラミンゴ」



分類: フラミンゴ目フラミンゴ科
全身淡紅色で、首と脚が長く、くちばしは「く」の字形に曲がり、上くちばしを動かして水中からエサを食べる。アフリカ・インド・南アメリカなどの熱帯地方に分布。大群で海岸や湖に住む。

鷹の仲間「オオワシ」



分類: タカ目 タカ科
オオワシはタカ科に属しており、東アジアから日本の北海道、東北に分布。海岸や川の近くに住み、主に魚を食べています。視力がとても発達していて、日本では天然記念物に指定されています。

Topics 3 ZOOスポットガイド 実施中!!

福岡市動物園では、大好きな動物のことがよくわかる「ZOOスポットガイド」を毎週日曜日に実施しています。飼育員が担当動物舎の前で、担当者だからこそ知っている動物達の「くせ」や「習慣」など、とっておきの話を披露します。



追悼 オタリアのドンが天国へ

2007年7月25日、オタリアのオス「ドン」が亡くなりました。18才と高齢でしたが、大きな体で存在感たっぷりでした。入園ゲート入ってすぐの人気者がいなくなり寂しくなりましたが、天国でゆっくり休んでください。



さようなら「ドン」
天国でゆっくり休んで下さい。

動物園 Event schedule イベントスケジュール

10月21日(日)	中学生飼育体験教室
10月23日(火)～11月4日(日)	動物画コンクール作品展示
11月4日(日)	動物画コンクール表彰式
11月5日(月)～18日(日)	写真コンテスト作品展示
11月18日(日)	写真コンテスト表彰式
11月25日(日)	サポーターズ・デー
1月2日(水)	新春福引大会
3月下旬	「粘土で遊ぼう」



Topics 2 動物サポーター 会員募集

あなたも動物サポーターになりませんか? 動物サポーターとは、一般の方にサポーターとして動物たちの飼料代を支援していただくことにより、動物園で飼育している動物により親しみを持ってもらえるための制度です。寄付金は、一口1000円で何口でも可。

動物サポーター特典

- ① 登録証(年間無料パスポート)の発行
- ② 動植物園だよりの配付
- ③ サポーター限定のイベント招待

サポーター限定企画 動物サポーターズ・デー「バックヤードツアー」



今年は5月27日(日)に「バックヤードツアー」を開催しました。普段はなかなか入ることができない視点がかわると新しい発見がいろいろ。い獣舎の裏で動物達をより間近で見ること、ふれあうことができます。エサやりなどを体験していただくのもツアーならではのお楽しみ。外から見るより、動物たちの迫力を感じることが出来ます。

サポーターズ・デー「バックヤードツアー」

次回開催日 平成 11月25日(日)

●応募資格
平成18年10月～平成19年9月に動物サポーターにご登録された方。

お問い合わせ 福岡市動植物園 総合案内所
TEL092(531)1968

★動物サポーター制度の会計報告

平成18年4月1日から平成19年3月31日までに 5,417件 6,032口
寄付金の総額 6,032,000円

たくさんの方に加入していただき、ありがとうございました。心よりお礼申し上げます。また今後もご支援くださると幸いです。寄付金は各動物の飼料購入費に充てさせていただきます。

動物園 トピックス



Topics 1 新しく加わった仲間たち!

今年生まれた赤ちゃんたちです。みんな会いに来てね!

- ★シシオザル (3月20日生まれ) 名前はハルです。よろしくね!
- ★ニホンザル (4月生まれ) 小さくて可愛いですよ。
- ★バーバリーシープ (4月～5月生まれ) 2ヶ月で3頭生まれました!
- ★フンボルトペンギン (3月・7月生まれ) 3月に3羽、7月に1羽生まれました!
- ★ダイアナモンキー (5月3日生まれ) 額の三日月マークも可愛いです。
- ツシマヤマネコ (5月9日生まれ) 3頭生まれました! モニターで見えね。
- ★ピントロング (5月28日生まれ) 2頭誕生! 毛がふさふさで可愛いです。
- ★アラビアオリックス (6月10日生まれ) 待望の赤ちゃん誕生! 名前はラリーです。

5月と6月に2組のカップルが誕生しました。

- ★マレーグマのマチ (5月14日東京都恩賜上野動物園より入園) サニー(オス)の花嫁としてやって来ました!
- ★アムールトラのメイ (6月9日カザフスタン共和国より入園) カイ(オス)のお嫁さんとしてやって来ました!

詳しくは3～4ページの「わくわく動物情報局・ニューフェイス特集」を見てね。



【福岡店】〒812-0025 福岡市博多区店屋町8-27 TEL092-291-6231 【西新店】〒814-0002 福岡市早良区西新5丁目15-37 TEL092-823-3851
【赤坂門店】〒810-0073 福岡市中央区舞鶴2丁目2-8 TEL092-761-6331 【博多駅東店】〒812-0013 福岡市博多区博多駅東2丁目5-1 TEL092-451-2981

http://www.yamaguchibank.co.jp

今年の春から初夏にかけて、福岡市動物園ではかわいい仲間がまたまた増えました。今回はそんなニューフェイスたちを一挙紹介します!

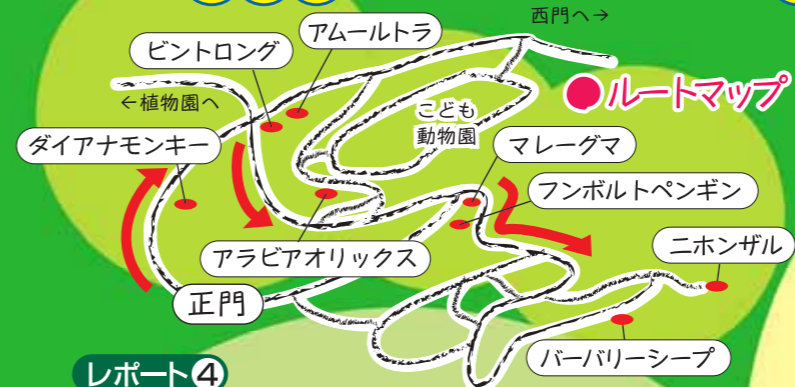

レポート① 「ダイアナモンキー」

★ダイアナモンキーひとロメモ
【分類:霊長目・オナガザル科】
ギリシア神話に出てくる女神ダイアナと同じように額に三日月模様があることからその名が付いた。主に木の上で生活し、地上にはなかなか降りてこない。動きがスピーディ。



5月3日にダイアナモンキーの赤ちゃんが生まれました。生まれた当初は檻の間から出れそうなほど小さかったようですが、今ではどんどん大きく成長しているようです。

白い毛がとってもきれいだね!



新しい仲間がたくさん増えたね! みんなとあえる日が楽しみだぞ!

レポート② 「ビントロング」



5月28日、ビントロングに2頭の赤ちゃんが生まれました!今でも毎日お母さんに寄り添っています。可愛いですね。

ビヌキじゃないよ、ビントロングだよ! 黒くてかわいいね!

★ビントロングひとロメモ
【分類:食肉目・ジョコウネコ科】
ジャコウネコ科では最大の種。夜行性で樹上で生活し、単独または小さな群で住む。主食は果実で、その他昆虫や鳥、ネズミ、魚などを食べる。尾の筋肉が発達しており、先の方はものに巻き付けることもでき、尾を手のように使って枝から枝へ移動する。



ステキな彼のところへお嫁にきました。



レポート③ 「アムールトラのメイ」

4月23日、静岡市日本平動物園からやって来たオスのカイの花嫁として、6月9日、メスのメイがカザフスタン共和国(旧ソ連)より入園しました。3歳のメイに対し、カイはまだ子供(1歳)です。同じ檻には入っていませんが、最近では甘えた声をメイに送っているようです。早く一緒に暮らせるようになっていいね。



★アムールトラひとロメモ
【分類:食肉目・ネコ科】
ネコ科の中でも、ライオンと並ぶ最も大型のトラ。別名シベリアトラとも言われ、北方地方に生息しており、同じトラの仲間でも南方に住むベンガルトラやスマトラトラに比べ毛深く体も大きい。

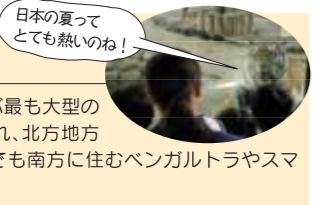

日本の夏ってとても熱いのね!

レポート⑤ 「マレーグマのマチ」



マレーグマのサニーのお嫁さんとして、5月14日にメスのマチが入園しました。サニーよりも顔が白っぽい方がマチです。初対面のときからじゃれ合うほど仲が良かったです。

★マレーグマひとロメモ
【分類:食肉目・クマ科】
木登りがうまく、果物、シロアリなどの昆虫から小動物まで何でも食べ、前脚の長い爪でアリ塚や木を引き裂いたりして中にある虫を探す。夜行性で昼間は木の上で寝ていることが多い。

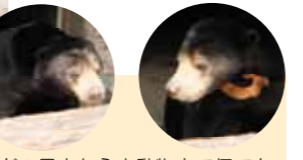

レポート④ 「アラビアオリックス」



6月10日、アラビアオリックスのイラ(メス)とジョリー(オス)の間に待望の赤ちゃんが生まれました。名前は「ラリー」。日本では8頭目の貴重な赤ちゃんです。

★アラビアオリックスひとロメモ【分類:偶蹄目・ウシ科】
伝説の生き物ユニコーンのモデルといわれている。とても美しい動物のため乱獲され、現在では絶滅危惧種に指定されている。日本では現在3園で8頭のみ飼育されており、そのうちの4頭が福岡市動物園で飼育されている。

レポート⑦ 「バーバリーシープ」



4月から5月にかけて、バーバリーシープの赤ちゃんが3頭生まれました。(4月17日、5月12日、16日)小さいけど角もはえて、元気に岩によじ登るわんぱくな姿も見せてくれますよ。

★バーバリーシープひとロメモ【分類:偶蹄目・ウシ科】
別名タテガミヒツジとも言われ、岩の多い山岳地帯に5~10頭の群をつくって住む。草を食べて暮らす。行動は軽快で、岩登りが上手である。オス、メス共に立派な角を持つ。



バーバリーシープって小さい時から角があるんだね!



お母さんのお乳が一番のごちそう!

レポート⑧ 「ニホンザル」



4月にニホンザルの赤ちゃんが生まれました。ちょこちょこ動く姿がとても可愛いですよ。みんな、サル山まで見に来てね!

★ニホンザルひとロメモ
【分類:霊長目・オナガザル科】
群をなして山林に住み、雑食性でボスザルの統率下に採食地をめぐる移動生活をする。冬から春にかけて繁殖する。



まだ小さい子はお母さんに甘えているね!!



レポート⑥ 「フンボルトペンギン」

フンボルトペンギンの赤ちゃんが3月に3羽、7月に1羽生まれました。7月に産まれた子はなかなか家から出てきてくれませんが、ひょこひょこ歩く姿がとっても可愛いらしいですね。



ママ〜!!

★フンボルトペンギンひとロメモ
【分類:ペンギン目・ペンギン科】
南アメリカに分布(ペルーからチリの太平洋沿岸部)。アンチョビのような魚やイカなどを食べる。体長65~70cm、体重4kg程度。



慎重に計量しながら動物たちの食事の準備。



飼育の大変さを通じて命の重みを実感。

「今日初めて動物の飼育体験をしたり、地球温暖化のことを知りました。」

中学生飼育体験教室

開催のお知らせ

1. 日時/10月21日(日) 9:20~15:10
 2. 対象/中学校1年生~3年生
 3. 定員/50名
 4. 参加費/無料
 5. 申込方法/往復ハガキに実施日、住所、氏名、電話番号、年齢、性別、中学校名、学年を明記の上、下記まで郵送してください。申込者多数の場合は抽選となります。
 6. 申込締切/10月9日必着
- ◆お問合せ・お申込み先
〒810-0037 福岡市中央区南公園1-1
福岡市動物園「中学生飼育体験教室」係
TEL092-531-1968 FAX092-531-1996
※参加費は無料ですが保険料50円が別途必要です。

有限会社 西日本パック

〒812-0881 福岡市博多区井相田1丁目13番16号
TEL092(574)3730 FAX092(574)3739

ふれあい通信

飼育体験から学ぶ命の「重み」と「大切さ」

〜夏休み子ども体験教室〜

動物たちと身近に接し、直接ふれあうことで命の大切さを感じてもらえれば…。毎年、福岡市動物園では夏休み子ども体験教室を開催。普段、学校では体験することのできない動物とのふれあいを通して、子どもたちに命の大切さを学んでいただきました。

夏休み期間中の7月22日(日)・29日(日)の両日、小学校4年生から6年生の子どもたちを対象に開催した「夏休み子ども体験教室」。普段、学校では体験することのできない動物とのふれあいを通して子どもたちに「命の大切さ」を学んでもらえればという想いのもとに企画された1日体験学習でした。

だが、当日はたくさんのお子どまたちで賑わいました。(それぞれ48名・45名の小学生が参加)飼育員さんの指導のもと、動物たちのエサの準備からエサやり、獣舎の掃除まで、いろいろなことにチャレンジ。初めての体験に戸惑い、へとへとになりながらも、子どもたちはみんな一生懸命に頑張っていました。



プロジェクターに写し出される「命の仕組み」。

子ども達の感想をいくつか紹介します。「カバ、カンガルー、ラクダのオリの中に入って動物とふれあい、特徴や食べ物などわからないことがわかるようになって嬉しかった!」

「ヤギやヒツジの小屋などの掃除をしました。飼育員さんはいつもこんなことをしているんですね。大変だなと思いました。」

体験した子どもたちの感想も何だか感慨深いものがありますね。動物とのふれあいの中でそれぞれの子どもたちが得たこと、肌で感じとったものはきっといつまでも忘れることのないものだと思います。今回の「体験教室」を通して、ひとりでも多くの子どもたちが「命の大切さ」を学んでくれたらうれしいですね。

10月には中学生を対象とした体験教室を開催する予定です。動物たちとふれあいたい皆さん、ごんどんご応募ください。お待ちしております。



リニューアルした「動物科学館」展示物もさらに充実。

緑の芝生が爽やかな「憩いの広場」。

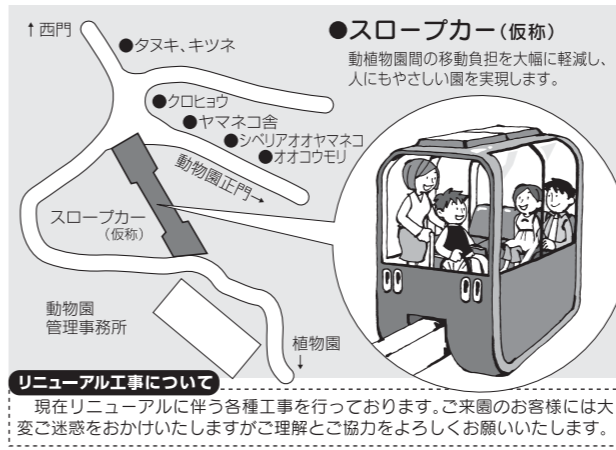

新人職員紹介

4月から福岡市動物園のスタッフに仲間入りしました。

今春より福岡市動物園に赴任されたお二人を動物君達がインタビュー。
①担当②自己紹介③抱負の3つ質問に答えて頂きました。

薩摩おごじよの濱田美咲さん
なかよし広場で待ってるメェ〜



①なかよし広場とインコ舎を主に担当しています。インコの特性や小動物の個性など色々と分かってきました。園では、ふれることでの命の大切さや思いやる事の大切さを知って頂きたいです。子ども動物園で小動物とぜひ触れ合ってみてください。

②物心ついたときから、動物と接する仕事がたくて3月までは佐世保の動物園にいました。同じように草食獣や鳥類のふれあいも行っていました。出身は鹿児島です。色々な国の動物園を見に行きたいです。

③動物が好きなので色々な動物を担当したいです。

①オタリア担当です。現在1日10分~15分程度のターゲットトレーニングを行っています。「ターゲットトレーニング」とは、柵越しなどでターゲット棒に、指示をした部分(足など)を触らせるといったトレーニングです。最終的な目標は、トレーニングを通じて、体重測定の際等にストレスをかけることなく行えるようにすることです。健康管理の面でも大変役立ちます。

②出身は大阪です。3月までは秋田の動物園でチンパンジー・ツル・コウノトリを主に飼育担当していました。

③動物と接して学んだ事を、ご来園頂いた皆様へ情報発信したいと思っています。



私の新しいパートナーの舞田桂悟さんをご紹介します。



福岡市動物園の新しい魅力に注目! 新しく完成した施設と新人職員さんをご紹介します!

福岡市動物園では、施設のリニューアルに伴う各種工事を行っており、4月1日に完成しました。キリンさんの姿を近くで見ることができ好評を博しています。3月25日には動物科学館が新しいリニューアルオープン、動物の骨格標本や剥製などの展示物もさらに充実。多くの来場者で賑わっています。

また、来年春の運行開始を目指して動物園間の移動を楽にするスロープカー(仮称)の工事など、動物園再生事業も着々と進んでいます。

新しい福岡市動物園に向けて着々と進むリニューアル・再生事業

長尾本店 福岡市城南区長尾3-8-1
Tel(092)553-1040
営業時間:11:00~22:00 (OS21:30)

和白店 福岡市東区和白丘1-2-8
Tel(092)606-7701
営業時間:11:00~22:00 (OS21:30)

ゆめタウン博多店 福岡市東区東浜1-1-1
ゆめタウン博多2F
Tel(092)632-3135
営業時間:10:00~22:00 (OS21:30)

古式切り麦
能うどん
能古うどんは、こしのあるのどごしのよい麺です。四季を通じ、様々なメニューをご用意して皆様の来店をお待ち致しております。

http://www.noko-udon.com



絶滅危惧Ⅱ類

秋の七草のひとつ

キキョウ (桔梗) ●キキョウ科

日当たりの良い草地や野原などに生える高さ50~100cmの多年草です。青紫色の美しい花が咲きます。秋の七草のひとつですが、6月の終わり頃から咲き始め、秋には盛りを過ぎてしまいます。

植物と 話そう

希少植物特集

止まる事のない自然破壊。一昔前までは、身近で目にする事が出来た植物も少なくなりました。平成19年8月に環境省の絶滅危惧種リストも改定され、未だ危機に瀕している種が数多くあります。今回は、福岡市植物園内に存在している希少な植物をいくつかご紹介いたします。この機会に植物と人間との未来について考えてみませんか。



絶滅危惧Ⅱ類

放射状に広がる葉
オオタニワタリ

●チャセンシダ科

伊豆諸島、紀伊半島以南の暖地、琉球列島、台湾に分布し樹上に着生する常緑性のシダ植物です。葉は大きいもので長さ1mに達するものもあります。福岡県沖ノ島が自生地の北限とされています。



絶滅危惧Ⅱ類

甘い香りを放つ白い花
フウラン

●ラン科

林内の樹幹や岩石上に着生するラン科の常緑性多年草です。日本各地や朝鮮半島などに分布しています。可憐な白い花を咲かせます。福岡県内にも自生しています。



絶滅危惧Ⅱ類

別名「ハナカエデ」
ハナノキ

●カエデ科

中部地方の山間の湿地にまれに生えます。大きいものは高さ20~25mにもなります。ハナノキの名の由来は花が鮮やかな赤色を呈することにあると言われています。



絶滅危惧ⅠB類

自生地が限られている樹木
トキワマンサク

●マンサク科

暖地の山地に生えますが、日本では自生がごく限られている絶滅のおそれが高い植物です。九州では熊本県に自生しています。4~5月にかけて4枚の花弁からなる黄白色の花を密生します。

※絶滅危惧評価ランク:環境省版レッドリスト(2007)に従いました。

真夏の夜の動植物園
8月4日・11日・18日・25日開催

動物たちと一緒にすごした 真夏の夜のステキな時間。

今年で10回目を迎えた「夜の動植物園」。夜間開園は8月の毎週土曜日だけということもあり、今回もたくさんの方で賑わっていました。日頃は見る事のできない動物たちの夜の姿や、活発に動きまわる夜行性動物の観察など、皆さんおもしろい真夏の夜の動物園を楽しんでいました。

★氷の彫刻美演

正門から入場してすぐの広場には、福岡県調理師協会によるオオシヤバ鳥を形どった「氷の彫刻」の美演、展示が行われました。夜間照明できらきら光る姿はとても涼しげでした。



★ZOOスポットガイド
大好きな動物のことがよくわかるZOOスポットガイド。担当飼育員さん立会いのもと、いろいろな動物たちを間近でみる事ができました。サル山では、ニホンザルたちにエサをあげるイベントを実施。参加者はもちろんおサルさん達も大喜びしていました。



★手描き灯笼
期間中は、子どもたちが描いた手描き灯笼も展示され、夜間開園中には明りが灯り、ほのぼのとした雰囲気を楽しむことができました。



★今も夜の動物たちの生の姿をたっぷり楽しむことができました。飼育員さんたちのおかげで、子どもたちの動物に対する親しみも以前より増したことでしょね。今年来れなかった方も来年はぜひ来てください。

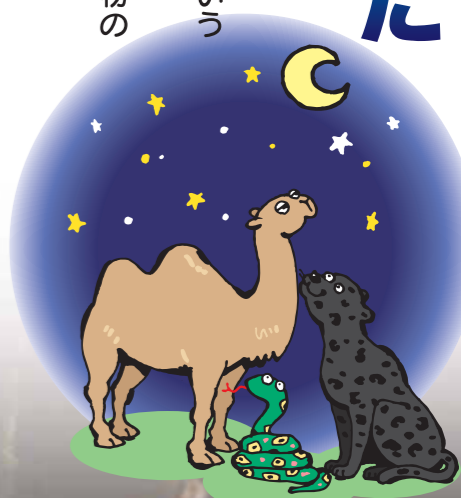

お住まいのリフォームのことならフチカにおまかせ!!

株式会社フチカ ●お気軽にお問い合わせ下さいませ。
TEL 092-281-4448 FAX 092-281-4458
〒812-0028 福岡市博多区須崎町6-2 http://www.fuchika.co.jp E-mail:reform@fuchika.co.jp

本気の製本やっています。

業務内容を記載しておりますが、当社にはあためている製本アイデア等、たくさんございます。クライアント様のニーズに合わせた製本を御提案致します。まずは、お気軽にご相談下さい。

- 業務内容
- 並製本 糸かがり、アジロ綴じ、無線綴じ、平綴じなど
 - 上製本 全般(各種出版物、町史、自分史など)
 - その他 和綴じ、卒業証書ホルダー、メニューカバー

株式会社 篠原製本株式会社
TEL / 092-552-1146 FAX / 092-552-8461
E-Mail / info@shino-bb.biz-web.jp
〒811-1344 福岡県福岡市南区三宅3丁目18-6 URL / http://www.shino-bb.biz-web.jp



和らぐと心も和らぎます。日々の生活の中で何気なく目にする緑の木々やきれいな花の香りにふっと心が癒されることってありますよね。それは花や緑が人間にとってとても大切なものだからです。



みどり豊かな自然
 の中で、～んびりしている、気持ちがいい。



花壇のある生活って
 心と体「良い」?

普段、何気なく目している花壇ですが、可愛らしく咲いている花を見るだけで何となく心が癒されるような気持ちになるから不思議です。今回は、生活における花壇の効果についていろいろ考えてみました。

植物 Q&A

植物は炭酸ガスを吸収して酸素を放出するなど空気を浄化してくれる作用もありますので、そういう意味でも人間の生活になくてはならないものなのでしょう。そこで注目したいのが花壇です。自分のライフスタイルにあわせて、お庭、ベランダや屋上で楽しむことができる花壇は、家でふれあうことのできる身近な自然と言えます。疲れやストレスなどがたまってきた心と体を癒してくれる効果は計りしれないものがあるかもしれませんね。

毎日の生活に、ひとときの安らぎと潤いを与えてくれる花壇のある暮らし、健やかで心豊かな生活のためにも見つけ直してみたいものです。



なるほどコラム

「らしとみどり」

テーマ
お花ば話しかけると
元気に育つ!?

お花に話しかけると、すくすく元気に育つというお話を聞いたことありませんか。もちろん本当かどうかは実際わからないことですが、科学的に解明されているわけでもありません。でも話しかけることで、大事に育てているお花がすくすく成長してくれるなんて何だか夢があつて素敵です。お花を育てることは子どもを育てることと同じで、愛情を持って丁寧に扱えば、お花たちも喜んでくれていくかもしれません。その考えだけで、楽しんでくださいね。

「きれいなお花を咲かせたい」
 「もっともっと大きくなつてね」
 お花に水をあげたりするときは、あなたは お花に対して話しかけたりしていますか。

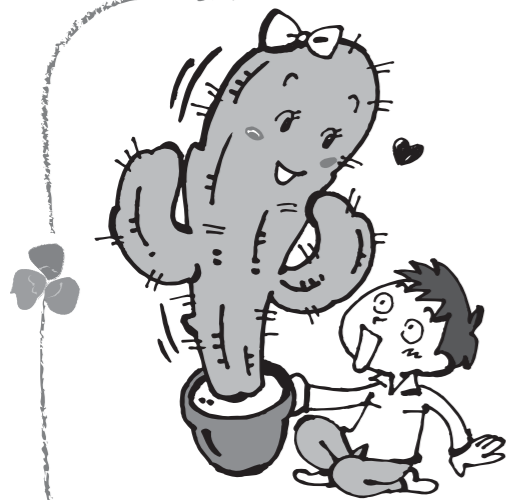

はが紙販株式会社

HAGA PAPER TRADING CO., LTD.

福岡支店 / 福岡市中央区那の津三丁目2番16号
 〒810-0071 Tel. 092(721)5515(代) Fax. 092(721)0767

本社 / 〒135-8522 東京都江東区木場3-14-4 Tel.03(3820)5611(代) Fax.03(3820)5681
 鹿児島支店 / 〒890-0073 鹿児島市宇宿2-22-11 Tel.099(257)2155(代) Fax.099(257)2106

植物園 トピックス

Topics of Botanical garden



第12回 植物画コンクール

植物画を描くことで、植物の姿、形をよく観察し、植物のそれぞれの特性を正しく理解するとともに植物に対する興味を抱かせ、自然保護への関心を高めて頂くことを目的に毎年開催しています「植物画コンクール」も今回で12回目を迎えます。今回も皆様からの多数の応募をお待ちいたしております。あなたもぜひ応募してみませんか。



第11回植物画コンクール一般の部受賞作品「ネクターン」平野鈴美さん(北九州市)

応募方法

応募票に住所・氏名・年齢・電話番号・植物名・応募部門等の必要事項をご記入のうえ、作品裏面の右下に貼付けのうえ下記までご郵送ください。

必要事項は必ずご記入ください。尚、送付の際に作品を折ったり、丸めて筒状にしないようご注意ください。

◆受付期間 / 平成19年11月1日～平成20年1月31日

◆応募先及びお問い合わせ先
 〒810-0033
 福岡市中央区小笹5丁目1-1
 福岡市植物園植物画コンクール係
 TEL092(522)3210

応募規定

- ◆応募資格 / 中学生以上の方
- ◆募集部門 / 中学生・高校生の部、一般の部

◆作品規格 / 応募作品数はお一人様1点、未発表のオリジナル作品に限らせて頂きます。画材や表現方法に制限はありませんが、クレヨンなど他の作品を汚すおそれのある画材は使用不可とさせていただきます。用紙サイズはB4判(25.7cm×36.4cm)・縦位置(たてなか)。植物以外のもの(植木鉢)を描いたり、背景に着色したりする必要はありません。

植物園「友の会」入会受付中

市民の皆様へ植物並びに植物園を愛する人々の輪を作り植物園と市民との交流の絆を通して、植物園を憩いの場とすることで、より親しまれる市民参加型の植物園となるために「友の会」を設立しました。只今、入会受付中です。

特典

- 会員期間中は動植物園入園料が無料となります。

料となります。

- 楽しい会員手帳を差し上げます。
 - 入園8回で素敵な花鉢をプレゼント。
 - 会員向けイベントに参加できます。
- ※会員期間: 入会日より平成20年3月31日まで

花苗寄付金代

- 個人の方 ひと口2,000円より
- 法人・団体 ひと口5,000円より
- どなたでもご入会いただけます。
- いただいた寄付金は、園内市民花壇の花苗代に充てさせていただきます。

親子体験教室 参加者募集!!

木の実を使ったリースづくり

- 開催日時 12月15日(土)
- 申込締切 12月1日(土)必着
- 対象 小学生と保護者
- 定員 20組
- 料金 参加費用無料・要入園料



●申込期間・方法
 往復はがきに行事名と、参加者全員の住所、氏名、年齢、学年、電話番号を記載して下さい。申込多数の場合は抽選いたします。
 ※市政日より11月15日号に詳しい申込方法をご案内しております。

●申込先及びお問い合わせ先
 〒810-0033
 福岡市中央区小笹5丁目1-1
 福岡市植物園
 TEL092(522)3210

★イベント

- 茶会
 表千家流 10月27日(土)・予備日10月28日(日)
 南坊流 11月3日(土)・予備日11月4日(日)
 裏千家流 11月11日(日)・予備日なし
- ウッドフェスタ 10月7日(日)・8日(祝)
- 緑化月間無料開園 10月8日(祝)
- お年玉プレゼント 1月2日(水)
- 七草粥会 1月6日(日)

★講座教室

- 植物画入門 10月2日(火)
- ハンギングバスケット 10月24日(水)
- バラの手入れと管理 11月15日(木)
- 松と横の手入れ 11月16日(金)
- かすら芸 11月25日(日)
- 松竹梅の盆栽づくり 12月16日(日)
- ハーブの効用 2月14日(木)
- 梅の花後の管理 2月15日(金)

★展示会等

- 押し花工芸展 10月16日(火)～21日(日)
- ばら展 10月19日(金)～21日(日)
- 秋の盆栽展 10月26日(金)～28日(日)
- 植物園開園 11月17日(土)～25日(日)(予定)
- 植物画入賞作品展 2月中旬～下旬
- 春蘭花展 3月18日(火)～23日(日)
- 春蘭展 3月25日(火)～30日(日)

★植物観覧会

- バラ～バラと神話～ 11月中旬(予定)
- 絶滅危惧植物
 ～福岡市植物園の絶滅危惧植物たち～ 1月19日(土)
- 温室の植物
 ～魅惑のランから驚きの食虫植物まで～ 2月17日(日)
- 野の花～美しき野草たち～ 3月8日(土)

※講師の都合等により、日程が変更になったり、中止になったりする場合がございます。詳しくは予定日の1ヶ月前を目途にお問合せください。
 福岡市植物園 TEL092-522-3210

ハーブと暮らしのステキな関係

料理や飲み物、入浴に使用するなど、私たちの生活の中でもみじかな存在のハーブ。

今回は、ハーブ園リニューアルのお知らせとあわせて、ハーブと暮らしのステキな関係を紹介します。



新しくなったハーブ園で
思いきり芳香浴！
リニューアルオープン

植物園の入口から左方向に行くとき展望台の前に広がるハーブ園。さわやかな芳香が漂う植物園の人気スポットとしてハーブ好きのお客様の心を捉えて離しませんでしたが、さらに種類も豊富にリニューアルオープンしました。スイートマジヨラム、フェンネル、ヒソップ、スイートラベンダーなど新しく17種類のハーブが仲間入り。さらに魅力アップしたハーブ園で思いきり芳香浴を楽しんでみませんか。

ハーブ基礎知識

ハーブの種類は数千種あると言われています。語源はフランス語のHerbeとラテン語のherba(草)を意味します。いわゆる草なのですが、日本で現在のように人気が出てきたのはほんの十数年前からで、欧米諸国や南半球、アジアの国々でも同じ頃だと言われています。薬草としての歴史は非常に古く、エジプトの紀元前2,000年頃のミラには遺体の防腐剤として、樹脂や香油が塗られていたことからこの頃から存在していたのかもしれない。



●特製ハーブティー(ポット入り・350円)
カモミール・レモングラス・ペパーミント・レモンバーム、4種類のハーブと紅茶をブレンドした特製ハーブティー。

喫茶「花の風」でおいしいハーブティーを。

展望台横にある喫茶「花の風」では特製ハーブティーが大人気！人気の秘密は、4種類のハーブを紅茶とブレンドしているのでティーパックでは出ない濃厚な味と香りが楽しめるということにあります。しかも2杯分入ったポットで運ばれてこれでもと350円！人気があるのも頷けます。

ハーブの香りの効用

その昔から人間は植物の自然の香りに親しんできましたが、ハーブ人気の上昇とともに、その効用も見直されてきました。やる気を起こす、気分を和らげる、集中力を高める、ストレスを解消するなど健康面における効果は計り知れませんね。欧米では医療現場におけるアロマセラピーの研究が盛んですが、ハーブから発せられるさまざまな芳香は心の治療にも役立つものとして関心を集めているようです。ハーブガーデンめぐりも流行しているようで、あなたもぜひ福岡市植物園で芳香浴してみませんか。



気軽に楽しめる

健康ハーバルライフ

ハーブの様々な香りももちろん、気軽にその効用を楽しむ「ハーバルライフ」はいかがですか？福岡市植物園でも栽培されているハーブもまじえて、その用途を皆様にご紹介いたします。

★ハーブティー★

豊かな味わいと香りが魅力のハーブティーには、育てやすくフルーティーで飲みやすいレモングラスを始めとし、スイートフェンネル、レモンバーム、ワイルドストロベリー、マローがオススメです。中でも、カモミールはヨーロッパでは、万能薬としても重宝されています。



紫色のマローと黄色のカモミール。

★ハーブクッキング★

お料理に効果的なハーブといえば、イタリアンパセリ、セイジ、ローズマリー、タイム。バジルを千切りにし、すりごまをまぶしたもので作るバジルトニギリ等手軽な料理もたくさんあります。他にもオリーブ等があります。



ハーブがお料理を美味しく引き立てます。



色々なお料理にあうセイジ。



手軽で美味しいバジルのおにぎり。

★ハーブピロー★

香りの枕でスッキリ熟睡。枕と枕カバーの間に入れるだけで素敵なハーブピローの出来上がりです。主にラベンダーやミント、ローズゼンティドセラニウム等をお使い下さい。アイピローには、アイブライト、カモミールがオススメで、重みを持たせる為にはフラックスまたはソルトを使ってみて下さい。



可愛い羊のハーブピローとアイピロー。

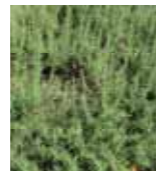

ローズマリー



ラベンダー

★ハーブバス★

ハーブバスで心も体もリラックス。香りはもちろん薬効成分も含まれるハーブバスです。至福のひとつを過ごしてみませんか。エリクサンペーンやローズミント、ローズマリー。栽培している方は、4〜5本を紐で結んで入れるだけ。その他にも、ラベンダー、カモミール、リンデン等もオススメです。



ハーブが心も体もやさしく癒してくれます。

平成19年度 第1回 園芸講座より 「ハーブの効用」

ハーブ研究家の中原真澄氏を招いて、ハーブの効用について講座が開催されました。

講座内容①

ハーブをプラスして更に入浴効果を高め、美肌、アロマセラピー効果も発揮するハーバルバスの楽しみ方についてや効果的な「ブック入浴剤」の作り方をレクチャーしていただきました。

講座内容②

アロマセラピー教室として、「マッサージオイル」を用いた手にやさしいハンドトリートメントのやり方について実演を兼ねてレクチャーしていただきました。



次回開催予定 2008年2月14日(木)

参加申込は、事前に往復ハガキでの申込が必要です。詳しくは下記までお問い合わせください。

福岡市植物園 TEL 092-522-3210

「空気・信頼そして未来、
見えないものを大切にします。」

SNK 新日本空調株式会社

http://www.snk.co.jp

九州支店 〒812-0036 福岡市博多区上呉服町10-1 博多三井ビル TEL092-262-7751 FAX092-262-6661

植物なんでも体験隊

植物観察会に参加しよう!

今回のテーマ **スイレン**～絵画に表された植物たち

草一郎(そういちろう)くん 香(かおり)ちゃん

楽しかったよ!

こんにちは!
僕たちは植物なんでも体験隊です。もちろん、花や緑、自然が大好き!
今回は植物園で行われたスイレン観察会のレポートをお届けします!



睡蓮(1916年・モネ作)
■モネ(Claude Monet)1840年～1926年/フランス・パリ生まれ。印象派を代表する画家。光の画家とも言われる。

「絵画」と「植物」

ユニークなテーマが大好評!

草一郎 今回のテーマ「スイレン」は、土の中の地下茎から長い茎を伸ばし、水面に葉や花を浮かべる花として、僕たちも夏によく見る花だよ。

香 スイレンと言えば、モネの絵が世界的に有名だね。

草一郎 そうだよ、今日はスイレンについての学術的な勉強だけでなく、絵画の話もあるから楽しみだよ。

8月18日(土)、僕たち2人は福岡市植物園の「スイレン観察会」に参加してきました。今回から新しく、学術的なお話だけでなく、より植物に興味を持ってもらう楽しい話も加わり、スライドで説明する先生のお話を皆さん、熱心に聞いてメモしていました。

スイレンについてのお話がひと通り終わった後は、フランク・印象派の有名な画家



おおーモネだ!

三二体験記

ありがとう

ガイドボランティアさん!

植物の説明や案内をしてくれるガイドボランティアさんに僕たちも一緒に園内を回っていただきました。園内が一番見頃な植物や今まで見過ごしていた小さな植物のことも丁寧に教えていただいたおかげで、自分たちで見て回るよりもずっと勉強になりました。「こんな植物があったんだ」なんて新しい発見も! いろいろなお話も楽しかったです。本当にお世話になりました。

いろいろお世話になりました。

※植物ガイドボランティア
毎週土曜・日曜・祝祭日(午前10時～12時・午後1時～3時)、入口横の花と緑の案内館で待機しています。

香 先生のお話からして、モネはスイレンに相当夢中になっていたようね。

草一郎 あれほど有名な画家であるモネでさえ、夢にしたスイレンって本当にすごいと思う。たしかに濃くした美つた色で、真つすぐと上を向いて咲いている姿を見ると、他の花には無い魅力を感じたよ。

香 先生のお話からして、モネはスイレンに相当夢中になっていたようね。

草一郎 あれほど有名な画家であるモネでさえ、夢にしたスイレンって本当にすごいと思う。たしかに濃くした美つた色で、真つすぐと上を向いて咲いている姿を見ると、他の花には無い魅力を感じたよ。

なるほどなるほど

スイレン(睡蓮)
●属性:スイレン科スイレン属植物の総称
●種類:園芸的には熱帯性と温帯性に大別される(日本のスイレンは多くの場合温帯スイレン)
●学名のNymphaealは水の女神(妖精、ニンフ)から。

日本で唯一、スイレン属の野生種「ヒツジサ」の特徴
多年草。水草茎は太く短い。全体に無毛。葉は10～19cmの楕円形で基部は深く切れ込み、水面に浮かぶ。根から伸びた花茎に、夏5～7cmの白色花を水面に浮かんで着ける。

感じるよ。

香 日本でも高知県の北川村に「モネの庭」を再現した場所があるらしいよ。

草一郎 モネが愛した庭をこの目で見れるなんて。いつか2人で見に行きたいね!

園内屋外観察会へ!

スイレンに関する勉強会終了後は、先生に付いて、ヒマワリやサルスベリ、フジバカマやフヨウなど園内のいろいろな植物を見て回りました。今日は本当にいろいろ勉強させていただきありがとうございました。

これからも植物園の話題をいろいろレポートするよ!

よろしくね! よろしくね!

MORITA PRINTING Co.,Ltd.
Printing Creative Planning Company

有限会社 森田印刷所
〒810-0074 福岡市中央区大手門2-1-21
TEL092-721-5223・FAX092-713-6677

8月28日(木) 開催
29日(金)

月下美人鑑賞会

会場:温室

一日しか咲かない花

夏の夜に「一日だけしか咲かない一日花」月下美人の鑑賞会が2日間にわたって開催されました(一般公募者及び植物園友の会員あわせて200名様を招待して実施)。あいにく初日は満開前に開園時間となりでしたが、

2日目の午後8時を回った頃に満開を迎え、白く華麗なその姿は来場されたすべての方の感動をさそいました。

見事な花を咲かせた月下美人
●月下美人:サボテン科クジャクサボテン属●原産地:メキシコ・ブラジル●分類:非耐寒性:常緑多肉植物●開花期:6月～11月●草丈:約1m～2m●花径:約20cm～25cm:夜開性

8月毎週土曜日 開催

夜の植物園

今年で10回目を迎えた夜の植物園、夜咲きの熱帯スイレンや夜香木などの花も楽しめるだけあって、たくさんの方の来園者で賑わいました。ステップガーデンや温室入口ではほのかにもる明かりが

幻想的な花の灯明
花の灯明も行われ、ロマンチックに真夏の夜の植物園を彩りました。

花の灯明(温室入口)

夜に香ることから名が付いた夜香木
●夜香木:ナス科ケトルム属●原産地:西インド諸島●分類:常緑低木植物●開花期:6～10月●草丈:約2～3m●細長く小さい黄白緑色の花を夜に咲かせる

4月5日(木) 開催
6月7日(木)
8月23日(木)

バラの手入れと管理教室

年4回開催

年に4回開催されている人気の教室です。毎回多くの参加者で賑わっています。講座は、基礎知識から始まり新苗の植付け方、注意すべき薬品や害虫の解説があり、実際にバラの苗を使っ

て接木や剪定も体験して頂きました。接木は難しい様で、実践指導の際は、沢山の質問が飛び交いました。

大勢の愛好家の方が熱心に受講されています。

次回は11月15日(木)開催予定
参加申込は、事前に往復ハガキでの申込が必要です。
●福岡市植物園
〒810-0033 福岡市中央区小笹5丁目1-1 TEL092(522)3210

Micro Cosmos Network

金修堂書店

本店/外商部 福岡市中央区草香江2丁目2番7号 ☎092-731-2612
E-mail kinshudo@s3.dion.ne.jp

●渡辺通サンセルコ店 ☎092-713-8063
●片江福大前店 ☎092-861-5706
●古賀KOGA店 ☎092-942-7165
●舞の里千鳥プラザ店 ☎092-942-7900

●福岡パートナーズ店 ☎0940-52-4027
●福重ブッククラブ店 ☎092-885-3301
●賀茂次郎丸店 ☎092-864-7797

秋を彩る花 コスモス(秋桜) / キク科コスモス属

日本中どこに行っても見られる馴染み深い秋の花、コスモスはメキシコ原産の一年草で、ギリシャ語で「美しい」という意味があります。ピンク色の花びらが桜の花びらに似ているために日本では「秋桜(あきさくら)」とも呼ばれています。10月上旬頃から10月いっぱいまでが見頃です。

福岡市植物園でも、ピンク、白、パッションピンクなど彩り豊かな約4600株ものコスモスをお楽しみいただけます。



福岡市動植物園のご案内

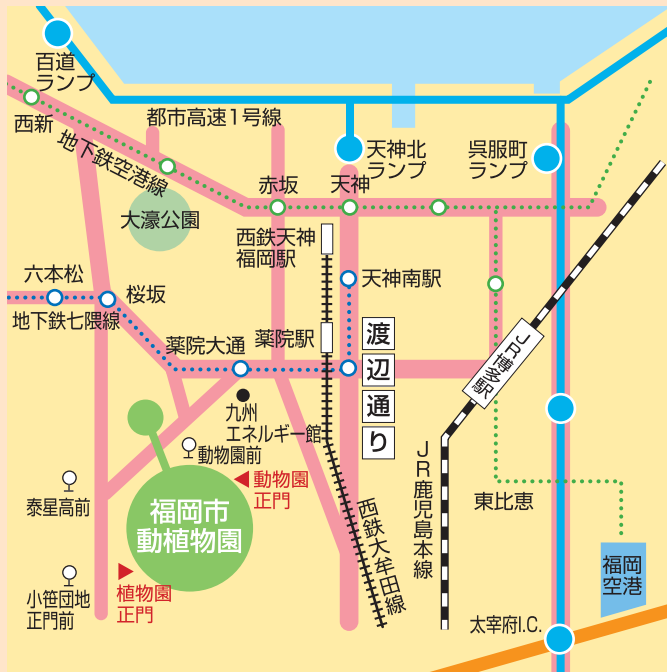

もよりのバス停 動物園:「動物園前」(56・58番) 「泰星高校前」(56・57・58番)
植物園:「小笹団地正門前」(56・57・58番) が便利です。

■地下鉄利用の場合

地下鉄七隈線「薬院大通駅」下車 2番出口
「薬院大通り」56番・58番バスで約6分(土・日・祝 約20分おき)
徒歩で15分

■西鉄電車利用の場合

西鉄大牟田線「薬院駅」下車 南口
「薬院駅前」58番バスで約10分(土・日・祝 約20分おき)

■バス利用の場合

博多駅方面から…「博多駅前A」58番バスで約20分(土・日・祝 約20分おき)
天神方面から…「天神協和ビル前(10)」56番・57番*バスで約20分(土・日・祝 約10分おき)
*57番は「動物園前」を経由しません

休園日 毎週月曜日(月曜日が祝日の時はその翌日) 年末年始12月29日～1月1日
*平成20年3月31日は開園しています。

開園時間 9:00～17:00(入園は16:30まで)

入園料 大人400円(320円)、高校生200円(160円)

中学生以下無料 ()内は30人以上の団体料金
*福岡市内及び北九州市内在住の65才以上の方、心身障がい者の方は無料。手帳等をご提示下さい。
*動物サポーター登録の方は1年間「年間パスポート」提示で無料になります。
*「植物園友の会」会員の方は「会員手帳」提示で無料になります。

駐車料 小型車500円、中型車1,000円、大型車2,000円

土・日・祝日は大変混雑しますので公共交通機関をご利用下さい。

福岡市動植物園 総合案内所

TEL092-531-1968 〒810-0037 福岡市中央区南公園1番1号

●動物展示数

(平成19年8月末日現在)
ほ乳類…… 45種235点
鳥類…… 76種313点
は虫類…… 21種 74点
合計…… 142種622点

●植物展示数

(平成19年8月末日現在)
温室…… 1,234種
屋外…… 1,399種

●ホームページ

<http://zoo.city.fukuoka.jp>
(動物園)

動植物園だより

第99号 平成19年9月発行

発行/ (財)福岡市森と緑のまちづくり協会
〒814-0001福岡市早良区百道浜2丁目3-26
(福岡タワーセンタービル2階)
TEL092-822-5831

編集/福岡市動植物園
〒810-0037福岡市中央区南公園1番1号
TEL092-531-1968(総合案内)

制作/有限会社 森田印刷所
〒810-0074福岡市中央区大手門2丁目1-21

動物取扱業者標識

氏名	福岡市長 吉田宏
所在地	福岡市中央区南公園1番1号
登録番号	動管第E1901065号
有効期限	平成24年7月3日
名称	福岡市動物園
種別	展示
登録年月日	平成19年7月14日
動物取扱責任者	安河内 清文

花と緑のまちづくりを応援します!

ご存知ですか? 総合緑化助成制度 (敷地面積500m²未満)

(財)福岡市森と緑のまちづくり協会では市民の皆様の花や緑を楽しむ環境づくりを応援しています。屋上、駐車場、生垣、花壇、建物の壁面など、緑化や花壇づくりにかかる費用の一部を助成します。助成の対象、範囲など詳しく下記ホームページにてご案内しています。

～みどりとあそぼ♪ホームページ～

森と緑.com
<http://www.mori-midori.com>

音楽に合わせて廻る楽しい時間。見る人も一緒に楽しんでいただけます。どうぞ、ご家族でご来園ください。